



**Atomik**  
Laboratorium  
Badawcze

al. K. E. N 105/78;  
02-722 Warszawa;  
<http://www.atomik.pl>;  
e-mail: [atomik@atomik.pl](mailto:atomik@atomik.pl)



AB 505

---

# **SPRAWOZDANIE NR OSR/0032/05/2021**

## **Z SZEROKOPASMOWYCH POMIARÓW PÓL ELEKTROMAGNETYCZNYCH**

### **PRZEPROWADZONYCH DLA CELÓW OCHRONY ŚRODOWISKA**

**Badany obiekt:** instalacja radiokomunikacyjna P4 Sp. z o. o.  
„OPA4405A”

- Wlonice, dz. nr 7/2, 8/4, ob. 0020, jedn. ewidencyjna 260608\_2,  
pow. opatowski -

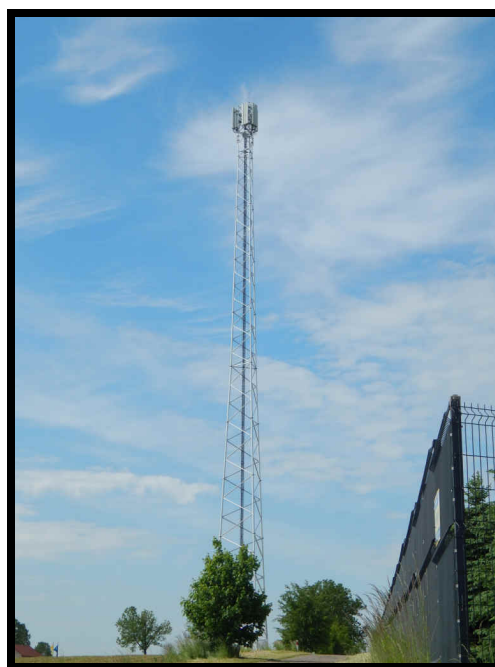

Zleceniodawca: **P4 Sp. z o. o.**  
**ul. Wynalazek 1**  
**02 – 677 Warszawa**

Data pomiarów: 01.06.2021 r.

Egzemplarz nr 5/5

**Czerwiec 2021**

*Atomik Laboratorium Badawcze*

*Wyniki przedstawione w sprawozdaniu odnoszą się tylko do badanego obiektu i są ważne tylko dla tej konfiguracji.*

*Kopiowanie sprawozdania dozwolone tylko w całości.*

*QF-7.8/02 wyd. 4 z dn. 19.05.2021*

## SPIS TREŚCI

1. INFORMACJE OGÓLNE.....	3
2. WARUNKI WYKONANIA POMIARÓW.....	3
2.1. <i>Parametry badanych źródeł</i> .....	4
2.2. Inne źródła pola-EM mogące mieć wpływ na wyniki pomiarów.....	6
2.3. Data i warunki środowiskowe.....	6
2.4. Opis zestawu pomiarowego.....	6
2.5. Metodyka wykonywania pomiarów.....	6
3. WYNIKI POMIARÓW.....	7
4. OCENA WYNIKÓW POMIARU PÓL.....	9
4.1. Wnioski.....	10
5. OCENA ZGODNOŚCI.....	10
6. WYKAZ NORM I PRZEPISÓW.....	10
7. SPIS ZAŁĄCZNIKÓW.....	10

## 1. INFORMACJE OGÓLNE

Atomik Laboratorium Badawcze przeprowadziło badanie i opracowało sprawozdanie zgodnie z procedurą odpowiadającą wymaganiom normy PN-EN ISO/IEC 17025:2018-02.

Niniejsze opracowanie dotyczy pomiarów natężenia pola elektrycznego, które zostały wykonane dla celów ochrony środowiska.

Celem badania jest sprawdzenie, czy w miejscach dostępnych dla ludzi nie zostały przekroczone dopuszczalne poziomy promieniowania elektromagnetycznego określone w przepisach oraz ewentualne wyznaczenie obszarów o przekroczonych wartościach dopuszczalnych.

W opracowaniu wykorzystano przedstawione przez zleceniodawcę szczegółowe dane techniczne badanej instalacji oraz szczegółowe informacje dotyczące parametrów jej pracy.

## 2. WARUNKI WYKONANIA POMIARÓW

Podstawą wykonania pomiarów jest zlecenie na wykonanie pomiarów natężenia pola elektrycznego, dla celów ochrony środowiska przy instalacji radiokomunikacyjnej zlokalizowanej w miejscowości Włonicze, dz. nr 7/2, 8/4, obręb 0020, jedn. ewidencyjna 260608\_2 (załącznik nr 1).

- *Pomiary przeprowadził i obliczenia wykonał:*  
Łukasz Ignatowski  
Atomik Laboratorium Badawcze
- *Zleceniodawca:*  
P4 Sp. z o. o.  
ul. Wynalazek 1  
02 – 677 Warszawa
- *Właściciel badanego obiektu:*  
P4 Sp. z o. o.  
ul. Wynalazek 1  
02 – 677 Warszawa
- *Imię i nazwisko oraz stanowisko osoby udzielającej informacji do sprawozdania:*  
Pani Monika Bieroza – P4 Sp. z o. o.

Badanymi źródłami pola elektromagnetycznego są urządzenia nadawczo-odbiorcze instalacji radiokomunikacyjnej.

Anteny zainstalowane są na wieży kratowej, a urządzenia nadawczo - odbiorcze w ekranowanych obudowach u podstawy wieży oraz na jej galerii. Pomiary zostały wykonane w czasie znamionowych warunków eksploatacyjnych instalacji radiokomunikacyjnej.

## 2.1. Parametry badanych źródeł

Zgodnie z otrzymaną od zleceniodawcy dokumentacją dla badanego obiektu w poniższych tabelach przedstawiono maksymalne parametry pracy urządzeń nadawczo-odbiorczych instalacji radiokomunikacyjnej.

Tabela 1. Parametry anten sektorowych\*

Charakterystyka promieniowania		kierunkowa				
Rzeczywisty czas pracy [h/dobę]		24				
Rodzaj wytwarzanego pola		Stacjonarne				
L.p.	Wyszczególnienie	Sektor 1				
I.	Nadajnik stacji bazowej					
1	Typ/Producent	RBS / Ericsson				
2	Częstotliwość (pasmo)	900	1800	800	2100	800
3	Maksymalna moc nadawania na sektor [dBm]	46,02	50,79	46,02	50,79	46,02
II.	Obciążenie					
1	Typ anteny	A704517R0	ADU4518R8		ADU4518R8	
2	Producent anteny	Huawei	Huawei		Huawei	
3	Liczba anten	1	1		1	
4	azymut[°]	60				
5	Kąt pochylenia [°]**	0-10	2-12	0-10	2-12	0-10
6	Wysokość środka elektrycznego anteny [m n.p.t.]	59,0	59,0		59,0	
7	Równoważna moc promieniowana izotropowo (EIRP) [W]	2026,0	7887,0		8408,0	

Charakterystyka promieniowania		kierunkowa				
Rzeczywisty czas pracy [h/dobę]		24				
Rodzaj wytwarzanego pola		Stacjonarne				
L.p.	Wyszczególnienie	Sektor 2				
I.	Nadajnik stacji bazowej					
1	Typ/Producent	RBS / Ericsson				
2	Częstotliwość (pasmo)	900	1800	800	2100	800
3	Maksymalna moc nadawania na sektor [dBm]	46,02	50,79	46,02	50,79	46,02
II.	Obciążenie					
1	Typ anteny	A704517R0	ADU4518R8		ADU4518R8	
2	Producent anteny	Huawei	Huawei		Huawei	
3	Liczba anten	1	1		1	
4	azymut[°]	140				
5	Kąt pochylenia [°]**	0-10	2-12	0-10	2-12	0-10
6	Wysokość środka elektrycznego anteny [m n.p.t]	59,0	59,0		59,0	
7	Równoważna moc promieniowana izotropowo (EIRP) [W]	2026,0	7887,0		8408,0	

Charakterystyka promieniowania		kierunkowa				
Rzeczywisty czas pracy [h/dobę]		24				
Rodzaj wytwarzanego pola		Stacjonarne				
L.p.	Wyszczególnienie	Sektor 3				
I.	Nadajnik stacji bazowej					
1	Typ/Producent	RBS / Ericsson				
2	Częstotliwość (pasmo)	900	1800	800	2100	800
3	Maksymalna moc nadawania na sektor [dBm]	46,02	50,79	46,02	50,79	46,02
II.	Obciążenie					
1	Typ anteny	A704517R0	ADU4518R8		ADU4518R8	
2	Producent anteny	Huawei	Huawei		Huawei	
3	Liczba anten	1	1		1	
4	azymut[°]	230				
5	Kąt pochylenia [°]**	0-10	2-12	0-10	2-12	0-10
6	Wysokość środka elektrycznego anteny [m n.p.t]	59,0	59,0		59,0	
7	Równoważna moc promieniowana izotropowo (EIRP) [W]	2026,0	7887,0		8408,0	

Charakterystyka promieniowania		kierunkowa				
Rzeczywisty czas pracy [h/dobę]		24				
Rodzaj wytwarzanego pola		Stacjonarne				
L.p.	Wyszczególnienie	Sektor 4				
I.	Nadajnik stacji bazowej					
1	Typ/Producent	RBS / Ericsson				
2	Częstotliwość (pasmo)	900	1800	800	2100	800
3	Maksymalna moc nadawania na sektor [dBm]	46,02	50,79	46,02	50,79	46,02
II.	Obciążenie					
1	Typ anteny	A704517R0	ADU4518R8		ADU4518R8	
2	Producent anteny	Huawei	Huawei		Huawei	
3	Liczba anten	1	1		1	
4	azymut[°]	320				
5	Kąt pochylenia [°]**	0-10	2-12	0-10	2-12	0-10
6	Wysokość środka elektrycznego anteny [m n.p.t]	59,0	59,0		59,0	
7	Równoważna moc promieniowana izotropowo (EIRP) [W]	2026,0	7887,0		8408,0	

\* - dane uzyskane od klienta, za które laboratorium nie ponosi odpowiedzialności, mogące mieć wpływ na ważność wyników.

\*\* - Zgodnie z informacją otrzymaną od Zleceniodawcy pomiary zostały wykonane przy ustawieniach pochylenia anten zgodnych z pkt. 13, ppkt 2 załącznika do rozporządzenia Ministra Klimatu z dnia 17 lutego 2020 roku.

Tabela 1a. Parametry anten radiolinii\*

Charakterystyka promieniowania		kierunkowa					
Rzeczywisty czas pracy [h/dobę]		24					
Rodzaj wytwarzanego pola		stacjonarne					
L.p.	Linia radiowa			Antena			
	Typ / Producent	Częstotliwość pracy [GHz]	Moc wyjściowa [dBm]	Typ / Producent	Średnica anteny [m]	Azymut (°)	Wysokość zainstalowania n.p.t [m]
1	OPTIX RTN / Huawei	80	18	A80S06 / Huawei	0,6	4	56,5

\* - dane uzyskane od klienta, za które laboratorium nie ponosi odpowiedzialności, mogące mieć wpływ na ważność wyników.

## 2.2. Inne źródła pola-EM mogące mieć wpływ na wyniki pomiarów.

Tabela 1b. Inne źródła PEM

Lp.	Typ instalacji	Pasma pracy	Czy ma potencjalny wpływ na wyniki pomiarów (T/N)
1	brak	-	-

## 2.3. Data i warunki środowiskowe

Tabela 2. Warunki środowiskowe

Data pomiarów	Warunki środowiskowe		
01.06.2021	temperatura [°C]	wilgotność [%]	opady
Godz. (początek) 8:25	14,0	48,0	brak
8:55	15,0	42,0	
9:25	15,0	41,0	
9:55	16,0	41,0	
Godz. (koniec) 10:20	16,0	40,0	

## 2.4. Opis zestawu pomiarowego

Pomiary wykonano za pomocą miernika pól elektromagnetycznych NBM-520 firmy Narda Safety Test Solutions z zastosowaniem sond, których parametry techniczne podano w tabeli 3.

Tabela 3. Parametry sondy pomiarowej

Typ sondy pomiarowej	EF 6091
Zakres pomiaru natężenia pola elektrycznego / magnetycznego	0,9 – 340 [V/m]
Zakres pomiaru częstotliwości	0,08 – 90 [GHz]

Zestaw pomiarowy jest wzorcowany przez Laboratorium Wzorców i Metrologii Pola Elektromagnetycznego Politechniki Wrocławskiej, które posiada akredytację PCA nr AP 078. Wzorcowanie zostało poświadczane świadectwem wzorcowania nr LWiMP/W/282/20.

Zestaw pomiarowy został poddany sprawdzeniu zgodnie z instrukcją IT-6.4/03 „Sprawdzenie miernika pól elektromagnetycznych”.

Wyposażenie pomocnicze:

	Producent:	Model:	Sprawdzenie:
Termohigrometr:	AZ	AZ-8703	Zgodnie z instrukcją wewnętrzną IT-6.4/02
Dalmierz:	Leica	Disto A8	Zgodnie z instrukcją wewnętrzną IT-6.4/01
GPS:	Trimble	Pro XT	Zgodnie z wewnętrznymi wytycznymi laboratorium

## 2.5. Metodyka wykonywania pomiarów

Metodykę badania przyjęto zgodnie z Rozporządzeniem Ministra Klimatu z dnia 17.02.2020 r. w sprawie sposobów sprawdzania dotrzymania dopuszczalnych poziomów pól elektromagnetycznych w środowisku (Dz. U. z 2020 r., poz. 258).

Dopuszczalne poziomy pól elektromagnetycznych w środowisku określa Rozporządzenie Ministra Zdrowia z dnia 17 grudnia 2019 r. w sprawie dopuszczalnych poziomów pól elektromagnetycznych w środowisku (Dz. U. z 2019 r., poz. 2448).

Wynikiem pomiaru jest wartość uśredniona zgodnie z Rozporządzeniem Ministra Zdrowia z dnia 17 grudnia 2019 r. w sprawie dopuszczalnych poziomów pól elektromagnetycznych w środowisku (Dz. U. z 2019 r., poz. 2448). Jako wynik uśredniania dla danego pionu, przyjęto wartość maksymalną

odczytaną podczas pomiaru chwilowego od wysokości 0,3 m do 2 m nad poziomem podłoża w danym pionie pomiarowym zgodnie z pkt. 11 Rozporządzenia Ministra Klimatu z dnia 17.02.2020 r. w sprawie sposobów sprawdzania dotrzymania dopuszczalnych poziomów pól elektromagnetycznych w środowisku (Dz. U. z 2020 r., poz. 258).

Pomiary wykonywane są zgodnie z przyjętą metodyką oraz wytycznymi zlecniodawcy i przeprowadzone w okolicy omawianej instalacji radiokomunikacyjnej. W szczególności w tych miejscach, w których, na podstawie uprzednio przeprowadzonych obliczeń, stwierdzono występowanie w danych zakresach częstotliwości pól elektromagnetycznych o poziomach zbliżonych do poziomów dopuszczalnych, określonych w przepisach. Na podstawie otrzymanej od zlecniodawcy dokumentacji wyznaczono główne kierunki pomiarowe zgodnie z azymutami maksymalnych zasięgów anten. Pomiary zostały wykonane w odległościach nie mniejszych niż wynikające z Rozporządzenia Ministra Klimatu z dnia 17.02.2020 r. w sprawie sposobów sprawdzania dotrzymania dopuszczalnych poziomów pól elektromagnetycznych w środowisku (Dz. U. z 2020 r., poz. 258) oraz w dodatkowych pionach pomiarowych wynikających ze specyfiki obiektu, a także wskazanych przez zlecniodawcę (jeżeli dotyczy).

**Uwaga:** Zgodnie z Art. 31, ust. 2 ustawy z dnia 16.04.2020 r. o szczególnych instrumentach wsparcia w związku z rozprzestrzenianiem się wirusa SARS-CoV-2 (Dz. U. z 2020 r., poz. 695) „W przypadku wprowadzenia na części albo całym terytorium Rzeczypospolitej Polskiej stanu nadzwyczajnego, o którym mowa w art. 228 ust. 1 Konstytucji Rzeczypospolitej Polskiej z dnia 2 kwietnia 1997 r. (Dz. U. poz. 483, z 2001 r. poz. 319, z 2006 r. poz. 1471 oraz z 2009 r. poz. 946), lub stanu zagrożenia epidemicznego lub stanu epidemii, o których mowa w art. 46 ustawy z dnia 5 grudnia 2008 r. o zapobieganiu oraz zwalczaniu zakażeń i chorób zakaźnych u ludzi (Dz. U. z 2019 r. poz. 1239 i 1495 oraz z 2020 r. poz. 284, 322, 374 i 567), pomiarów, o których mowa w ust. 1, nie przeprowadza się w lokalach mieszkalnych oraz w lokalach użytkowych zlokalizowanych na terytorium objętym stanem nadzwyczajnym, stanem zagrożenia epidemicznego lub stanem epidemii.”

W związku z powyższym nie wykonano pomiarów w lokalach mieszkalnych i usługowych zlokalizowanych w sąsiedztwie badanej instalacji.

Wyniki pomiarów wraz z opisem pionów pomiarowych przedstawiono w tabeli 4a i 4b.

### 3. WYNIKI POMIARÓW

Pomiary zostały wykonane w czasie znamionowych warunków eksploatacyjnych instalacji radiokomunikacyjnej. Wyniki pomiarów przeprowadzonych w otoczeniu instalacji radiokomunikacyjnej wraz z opisem pionów/punktów pomiarowych przedstawiono w tabeli 4a i 4b.

*Tabela 4a. Opis i lokalizacja pionów pomiarowych*

Nr pionu	Opis pionu pomiarowego	Współrzędne Geograficzne					
		N			E		
		o	'	"	o	'	"
1	GKP – na azymucie anten sektorowych 60°	50	51	01,5	21	39	17,2
2	GKP – na azymucie anten sektorowych 60°	50	51	01,9	21	39	18,5
3	GKP – na azymucie anten sektorowych 60°	50	51	02,5	21	39	20,1
4	GKP – na azymucie anten sektorowych 60°	50	51	04,8	21	39	26,2
5	GKP – na azymucie anten sektorowych 60°	50	51	07,9	21	39	34,9
6	GKP – na azymucie anten sektorowych 60°	50	51	10,9	21	39	42,8
7	DPP – pion pomocniczy pomiędzy azymutami anten sektorowych 60° oraz 140°	50	51	01,1	21	39	18,9
8	GKP – na azymucie anten sektorowych 140°	50	51	01,1	21	39	17,1
9	GKP – na azymucie anten sektorowych 140°	50	51	00,6	21	39	17,7

**Atomik Laboratorium Badawcze**

**Wyniki przedstawione w sprawozdaniu odnoszą się tylko do badanego obiektu i są ważne tylko dla tej konfiguracji.**

**Kopiowanie sprawozdania dozwolone tylko w całości.**

**QF-7.8/02 wyd. 4 z dn. 19.05.2021**

Nr pionu	Opis pionu pomiarowego	Współrzędne Geograficzne					
		N			E		
		o	i	''	o	i	''
10	GKP – na azymucie anten sektorowych 140°	50	50	59,7	21	39	18,9
11	GKP – na azymucie anten sektorowych 140°	50	50	54,4	21	39	25,8
12	GKP – na azymucie anten sektorowych 140°	50	50	50,6	21	39	31,0
13	GKP – na azymucie anten sektorowych 140°	50	50	46,6	21	39	36,1
14	GKP – na azymucie anten sektorowych 230°	50	51	01,1	21	39	16,3
15	GKP – na azymucie anten sektorowych 230°	50	51	00,5	21	39	15,4
16	GKP – na azymucie anten sektorowych 230°	50	50	59,9	21	39	14,2
17	GKP – na azymucie anten sektorowych 230°	50	50	55,5	21	39	05,8
18	GKP – na azymucie anten sektorowych 230°	50	50	52,4	21	39	00,2
19	GKP – na azymucie anten sektorowych 230°	50	50	49,0	21	38	53,8
20	DPP – pion pomocniczy pomiędzy azymutami anten sektorowych 230° oraz 320°	50	51	01,3	21	39	15,0
21	GKP – na azymucie anten sektorowych 320°	50	51	01,5	21	39	16,5
22	GKP – na azymucie anten sektorowych 320°	50	51	02,1	21	39	15,7
23	GKP – na azymucie anten sektorowych 320°	50	51	06,5	21	39	10,0
24	GKP – na azymucie anten sektorowych 320°	50	51	11,6	21	39	03,2
25	GKP – na azymucie anten sektorowych 320°	50	51	16,0	21	38	57,4
26	GKP – na azymucie anteny radiolinii 4°	50	51	02,2	21	39	16,9
27	GKP – na kierunku najbliższego budynku mieszkalnego	50	50	59,2	21	39	16,9
28	DPP – Włonce 1 – przed domem	50	50	57,2	21	39	16,9

GKP – główny kierunek pomiarowy;

DPP – dodatkowy pion pomiarowy;

Do obliczenia maksymalnych wartości natężenia pola elektrycznego i magnetycznego odpowiadających parametrom pracy instalacji podanym w tabeli 1 oraz 1a w odniesieniu do parametrów pracy instalacji podczas wykonywania pomiarów, uwzględniono otrzymane od zlecanodawcy poprawki pomiarowe (P).

Ponadto w przypadku zidentyfikowania w obszarze pomiarowym innych instalacji, to do obliczeń wybierana jest poprawka najwyższa spośród zidentyfikowanych instalacji o ile takie dane są dostępne.

Tabela 4b. Wyniki pomiarów

Nr pionu	Wysokość punktu dla wartości E [m]	Wartość natężenia pola elektrycznego (E) [V/m]*	Obliczona wartość natężenia pola magnetycznego (H) [A/m]	Rozszerzona niepewność pomiaru (U) [±V/m]	Poprawka (P) (od zlecanodawcy)**	Obliczona maksymalna wartość natężenia pola elektrycznego (E+U)*P	Obliczona maksymalna wartość natężenia pola magnetycznego (na podstawie E <sub>max</sub> )	Wartość wskaźnikowa	
						E <sub>max</sub> [V/m]	H <sub>max</sub> [A/m]	WM <sub>E</sub>	WM <sub>H</sub>
1	w całym pionie	<1,0***	<0,0027	0,3****	1,70	<2,2	<0,0058	<0,08	<0,08
2	w całym pionie	<1,0***	<0,0027	0,3****	1,70	<2,2	<0,0058	<0,08	<0,08
3	w całym pionie	<1,0***	<0,0027	0,3****	1,70	<2,2	<0,0058	<0,08	<0,08
4	w całym pionie	<1,0***	<0,0027	0,3****	1,70	<2,2	<0,0058	<0,08	<0,08
5	w całym pionie	<1,0***	<0,0027	0,3****	1,70	<2,2	<0,0058	<0,08	<0,08
6	w całym pionie	<1,0***	<0,0027	0,3****	1,70	<2,2	<0,0058	<0,08	<0,08
7	w całym pionie	<1,0***	<0,0027	0,3****	1,70	<2,2	<0,0058	<0,08	<0,08
8	w całym pionie	<1,0***	<0,0027	0,3****	1,70	<2,2	<0,0058	<0,08	<0,08
9	w całym pionie	<1,0***	<0,0027	0,3****	1,70	<2,2	<0,0058	<0,08	<0,08
10	w całym pionie	<1,0***	<0,0027	0,3****	1,70	<2,2	<0,0058	<0,08	<0,08
11	w całym pionie	<1,0***	<0,0027	0,3****	1,70	<2,2	<0,0058	<0,08	<0,08
12	w całym pionie	<1,0***	<0,0027	0,3****	1,70	<2,2	<0,0058	<0,08	<0,08
13	w całym pionie	<1,0***	<0,0027	0,3****	1,70	<2,2	<0,0058	<0,08	<0,08
14	w całym pionie	<1,0***	<0,0027	0,3****	1,70	<2,2	<0,0058	<0,08	<0,08
15	w całym pionie	<1,0***	<0,0027	0,3****	1,70	<2,2	<0,0058	<0,08	<0,08
16	w całym pionie	<1,0***	<0,0027	0,3****	1,70	<2,2	<0,0058	<0,08	<0,08
17	w całym pionie	<1,0***	<0,0027	0,3****	1,70	<2,2	<0,0058	<0,08	<0,08
18	w całym pionie	<1,0***	<0,0027	0,3****	1,70	<2,2	<0,0058	<0,08	<0,08
19	w całym pionie	<1,0***	<0,0027	0,3****	1,70	<2,2	<0,0058	<0,08	<0,08
20	w całym pionie	<1,0***	<0,0027	0,3****	1,70	<2,2	<0,0058	<0,08	<0,08
21	w całym pionie	<1,0***	<0,0027	0,3****	1,70	<2,2	<0,0058	<0,08	<0,08
22	w całym pionie	<1,0***	<0,0027	0,3****	1,70	<2,2	<0,0058	<0,08	<0,08
23	w całym pionie	<1,0***	<0,0027	0,3****	1,70	<2,2	<0,0058	<0,08	<0,08
24	w całym pionie	<1,0***	<0,0027	0,3****	1,70	<2,2	<0,0058	<0,08	<0,08
25	w całym pionie	<1,0***	<0,0027	0,3****	1,70	<2,2	<0,0058	<0,08	<0,08
26	w całym pionie	<1,0***	<0,0027	0,9****	1,70	<3,3	<0,0087	<0,12	<0,12
27	w całym pionie	<1,0***	<0,0027	0,3****	1,70	<2,2	<0,0058	<0,08	<0,08

Atomik Laboratorium Badawcze

Wyniki przedstawione w sprawozdaniu odnoszą się tylko do badanego obiektu i są ważne tylko dla tej konfiguracji.

Kopiowanie sprawozdania dozwolone tylko w całości.

QF-7.8/02 wyd. 4 z dn. 19.05.2021



Nr pionu	Wysokość punktu dla wartości E [m]	Wartość natężenia pola elektrycznego (E) [V/m]*	Obliczona wartość natężenia pola magnetycznego (H) [A/m]	Rozszerzona niepewność pomiaru (U) [ $\pm$ V/m]	Poprawka (P) (od zlecniodawcy)**	Obliczona maksymalna wartość natężenia pola elektrycznego (E+U)*P	Obliczona maksymalna wartość natężenia pola magnetycznego (na podstawie E <sub>max</sub> )	Wartość wskaźnikowa	
						E <sub>max</sub> [V/m]	H <sub>max</sub> [A/m]	WM <sub>E</sub>	WM <sub>H</sub>
28	w całym pionie	<1,0***	<0,0027	0,3****	1,70	<2,2	<0,0058	<0,08	<0,08

\* - maksymalna wartość chwilowa;

\*\* - na podstawie danych uzyskanych od klienta, za które laboratorium nie ponosi odpowiedzialności, mogące mieć wpływ na ważność wyników;

\*\*\* - wynik poniżej dolnego progu wskazań zestawu pomiarowego;

\*\*\*\* - niepewność dla dolnej granicznej wartości wskazań zestawu pomiarowego;

Niepewność pomiaru pola elektromagnetycznego dla przeprowadzonego badania została określona zgodnie z instrukcją IT-7.6/01. Podane wartości niepewności stanowią niepewności rozszerzone przy poziomie ufności 95% i współczynniku rozszerzenia  $k = 2$ .

Lokalizację pionów pomiarowych przedstawiono w załączniku nr 2.

#### 4. OCENA WYNIKÓW POMIARU PÓŁ

Wyniki przedstawione w niniejszym sprawozdaniu, odnoszą się tylko i wyłącznie do badanego obiektu oraz parametrów wskazanych w tabeli 1, 1a, poprawek uwzględnionych w tabeli 4b oraz warunków atmosferycznych przedstawionych w tabeli 2, przy których zostały wykonane.

Zgodnie z Rozporządzeniem Ministra Zdrowia z dnia 17 grudnia 2019 r. w sprawie dopuszczalnych poziomów pól elektromagnetycznych w środowisku (Dz. U. z 2019 r., poz. 2448) oraz na podstawie wytycznych operatora i zidentyfikowanych źródeł pola-EM, ustalono, iż dopuszczalny poziom elektromagnetycznego promieniowania niejonizującego jaki może wystąpić w miejscach dostępnych dla ludności, określony dla przedmiotowej instalacji wynosi:

- **E = 28,0 [V/m] – dla natężenia pola elektrycznego**
- **H = 0,073 [A/m] – dla natężenia pola magnetycznego**

Po przeprowadzonej analizie uzyskanych wyników pomiarów zamieszczonych w tabeli 4b stwierdzono, iż wartości natężenia pola elektrycznego oraz magnetycznego w miejscach dostępnych dla ludności, gdzie zostały wykonane pomiary, przy instalacji radiokomunikacyjnej zlokalizowanej w miejscowości Wlonice, dz. nr 7/2, 8/4, obręb 0020, jedn. ewidencyjna 260608\_2 nie przekroczyły poziomów dopuszczalnych określonych w przepisach.

Zgodnie z Art. 122a, ust. 1, pkt. 2 i 3, Ustawy z dnia 27 kwietnia 2001 Prawo Ochrony Środowiska (Dz. U. z 2020 r. poz. 1219) ponowne pomiary kontrolne wykonuje się:

- każdorazowo w przypadku zmiany warunków pracy instalacji lub urządzenia, w tym zmiany spowodowanej zmianami w wyposażeniu instalacji lub urządzenia, o ile zmiany te mogą mieć wpływ na zmianę poziomów pól elektromagnetycznych, których źródłem jest instalacja lub urządzenie;
- każdorazowo w przypadku zmiany istniejącego stanu zagospodarowania i zabudowy nieruchomości skutkującej zmianami w występowaniu miejsc dostępnych dla ludności w otoczeniu instalacji lub urządzenia – na pisemny wniosek właściciela lub zarządcy nieruchomości, na której nastąpiła ta zmiana.

Atomik Laboratorium Badawcze

Wyniki przedstawione w sprawozdaniu odnoszą się tylko do badanego obiektu i są ważne tylko dla tej konfiguracji.

Kopiowanie sprawozdania dozwolone tylko w całości.

QF-7.8/02 wyd. 4 z dn. 19.05.2021

#### 4.1. Wnioski

W miejscach dostępnych dla ludności, gdzie zostały wykonane pomiary, przy instalacji radiokomunikacyjnej P4 Sp. z o. o. „OPA4405A” nie występują natężenia pola elektrycznego i magnetycznego przekraczające wartości dopuszczalne określone w przepisach.

#### 5. OCENA ZGODNOŚCI

W związku z tym, iż żaden ze wskaźników  $WM_E$  i  $WM_H$ , przedstawionych w tabeli 4b i obliczonych zgodnie z pkt. 25 Rozporządzenia Ministra Klimatu z dnia 17.02.2020 r. w sprawie sposobów sprawdzania dotrzymania dopuszczalnych poziomów pól elektromagnetycznych w środowisku (Dz. U. z 2020 r., poz. 258) nie przekracza wartości 1, to uznaje się dopuszczalne poziomy pól elektromagnetycznych w środowisku, w miejscach wykonania pomiarów, za zachowane.

Zasadę podejmowania decyzji co do stwierdzenia zgodności przyjęto zgodnie z pkt. 26 Rozporządzenia Ministra Klimatu z dnia 17.02.2020 r. w sprawie sposobów sprawdzania dotrzymania dopuszczalnych poziomów pól elektromagnetycznych w środowisku (Dz. U. z 2020 r., poz. 258) i dotyczy ona wszystkich wyników przedstawionych w tabeli 4b.

#### 6. WYKAZ NORM I PRZEPISÓW

- Ustawa z dnia 27 kwietnia 2001 r. Prawo Ochrony Środowiska. (Dz. U. z 2020 r. poz. 1219 z późniejszymi zmianami).
- Rozporządzenie Ministra Zdrowia z dnia 17 grudnia 2019 r. w sprawie dopuszczalnych poziomów pól elektromagnetycznych w środowisku (Dz. U. z 2019 r., poz. 2448).
- Rozporządzenie Ministra Klimatu z dnia 17.02.2020 r. w sprawie sposobów sprawdzania dotrzymania dopuszczalnych poziomów pól elektromagnetycznych w środowisku (Dz. U. z 2020 r., poz. 258).
- „DAB-18” Program akredytacji Laboratoriów Badawczych wykonujących pomiary pola elektromagnetycznego w środowisku.

#### 7. SPIS ZAŁĄCZNIKÓW

Załącznik 1. Lokalizacja stacji (1 str.).

Załącznik 2. Usytuowanie pionów (punktów) pomiarowych (1 str.).

Sprawozdanie opracował:

Specjalista ds. pomiarów

*Łukasz Ignatowski*

08.06.2021 r.

Sprawozdanie autoryzował:

Kierownik Laboratorium

*inż. Krzysztof Teofilak*

08.06.2021 r.

KONIEC SPRAWOZDANIA

Atomik Laboratorium Badawcze

Wyniki przedstawione w sprawozdaniu odnoszą się tylko do badanego obiektu i są ważne tylko dla tej konfiguracji.

Kopiowanie sprawozdania dozwolone tylko w całości.

QF-7.8/02 wyd. 4 z dn. 19.05.2021

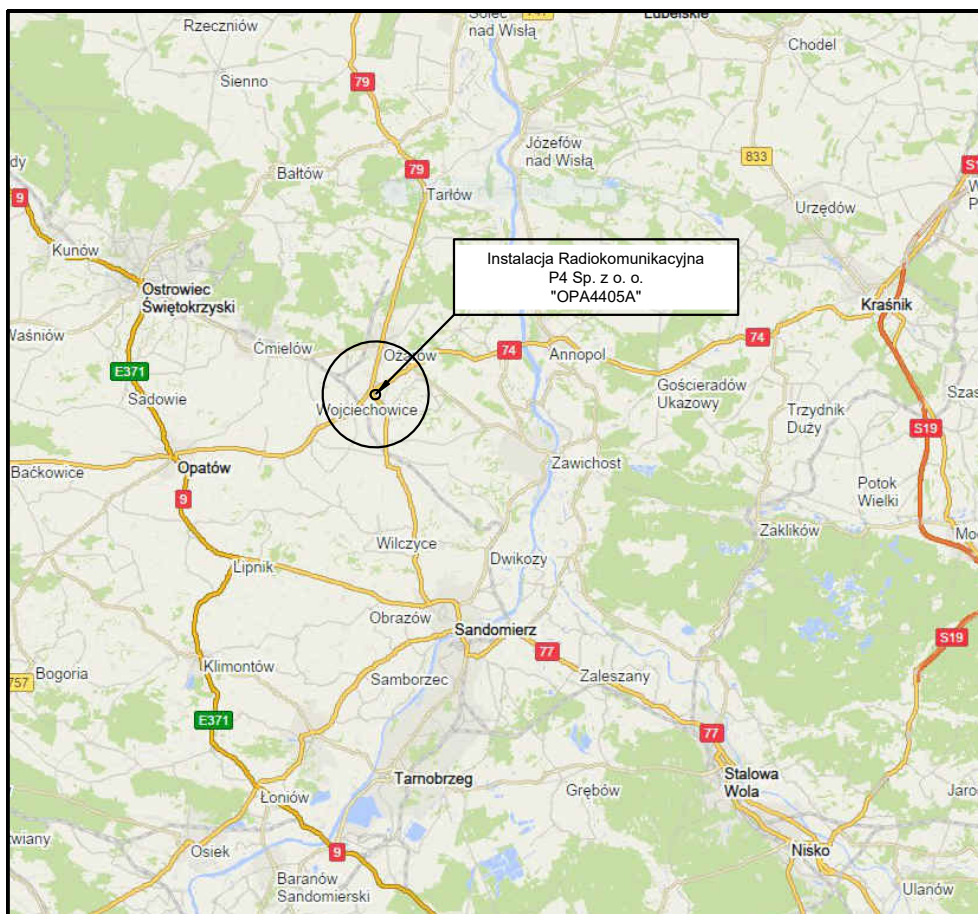

Tytuł	<b>Lokalizacja instalacji radiokomunikacyjnej</b>	Skala	_____
Nazwa obiektu	<b>Instalacja radiokomunikacyjna P4 Sp. z o.o. "OPA4405A"</b>	Do sprawozdania nr	<b>OSR/0032/05/2021</b>
Wykonawca		Załącznik	<b>1</b>



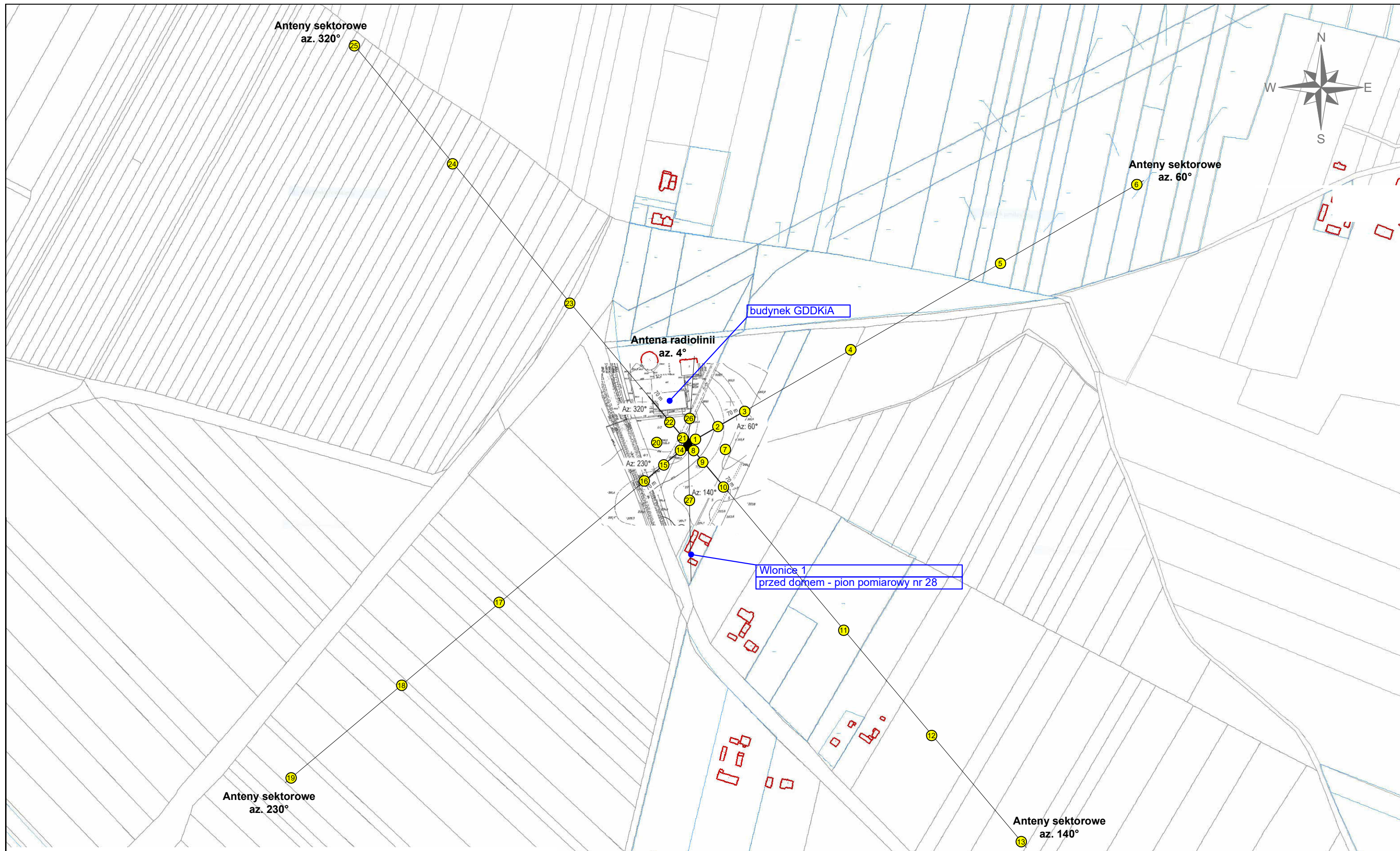

<b>Legenda:</b> ● - pion pomiarowy ▲ - źródło PEM <div>04080 1cm - 40m (skala 1:4000)</div>				
Tytuł <b>Usytuowanie pionów (punktów) pomiarowych</b>				
Nazwa obiektu <b>Instalacja radiokomunikacyjna P4 Sp. z o.o. "OPA4405A"</b>				
Wykonawca  <b>Atomik</b> Laboratorium Badawcze			Skala <b>1:4000</b>	Do sprawozdania nr <b>OSR/0032/05/2021</b>
				Załącznik <b>2.1</b>